我和我的学校

蚌埠市秀水实验学校 二(4)班 魏乐晗

我来自美丽的珠城蚌埠，我的学校坐落在这座城市的一角，她就是蚌埠市秀水实验学校。

每天清晨，我背着书包来到学校，远远就能看见学校漂亮的大门。门头上“蚌埠市秀水实验学校”九个大字苍劲有力，在太阳的照射下熠熠生辉。

进入校门，左手边便是我们的教学楼。清晨的阳光透过云层，道路两旁的梧桐树仍睡眼惺忪时，就会被这栋教学楼内琅琅的读书声吵醒。教学楼的东侧是我们活动的天地——操场。在这里，我们尽情地追逐跑跳；在这里，我们尽情地挥洒汗水；在这里，我们恣意地享受着清新的空气和运动带来的快乐。操场北侧有一个巨大的时钟，它高高地矗立在校园内。指针沉稳地转动着，清晰地向每个人展示着时间的流逝，好像在提醒我们“一寸光阴一寸金，寸金难买寸光阴。”

我的学校特别年轻，她的创办仅仅两年。我很荣幸，成为这所学校的首届学生。她虽然没有悠久的历史，但在我的心目中，她是一颗冉冉升起的新星，也是我梦想启航的地方。我将在这里度过六年的时光，我愿与她一同成长……

指导老师：尹雅淳

正街小学 二(4)班 张晓蕾

一次有意义的活动

三实校 三(1)班 黄梓皓

7月12日上午，陈老师带领我们参加了“心手相牵，快乐成长”——关爱留守儿童主题活动。

活动分捐赠仪式、体验果蔬采摘、户外拓展游戏、安全教育和农耕文化参观等五个环节。

捐赠仪式在秦集中心小学报告厅举行，我们将精心挑选的12套《上下五千年》《唐诗三百首》及学习用具和同学们捐赠的衣服亲手交给秦集中心小学留守同学。

捐赠仪式后，秦集镇的留守同学带领我们走进秦集小学劳动教育基地，指导我们认识瓜果蔬菜，让我们自己动手采摘葡萄、梨子、玉米、豆角等果蔬，体验采摘的乐趣。我们三个一群，五个一伙，有的提着篮子、有的拿着采摘工具，有的蹲下来采摘，有的踮起脚采摘，我们边摘边听老师讲解瓜果蔬菜的成长过程。

采摘过后，我们在学校操场开始玩一圈到底和打水枪的拓展游戏。最有趣的是水枪大战，人人成了“落汤鸡”。虽然衣服潮湿了，但是脸上洋溢着花朵般的笑容。现场一片欢腾，好热闹呀！

我们还在秦集小学报告厅听学校老师给我们讲防溺水知识。在大孔村会议室聆听了交警叔叔讲解的交通安全知识。我们参观了大孔村农耕文化馆，了解了大孔村的农耕文化，感受到了乡村的振兴。

这次活动不仅获得了许多知识，收获了快乐，还让我对留守儿童有了深入的了解，知道了他们的需求，同时也感受到自己生活条件的优越。今后，我要珍惜幸福生活，努力学习，长大为建设家乡贡献力量。

指导老师：陈永翠

《龟兔赛跑》新编

新城实验学校 四(13)班 朱梓菱

春天，太阳从东方升起，把大地照射得暖洋洋的。一片绿油油的草地上，一只可爱的兔子在来回奔跑。而在远处湿漉漉的小河滩上，一只乌龟在悠闲自在地爬行。

去年龟兔赛跑之后，因兔子的失败，引起了动物界的轰动；今年这个项目成了这届动物奥运会的重头戏。这不，兔子天天锻炼身体，积极备战，而乌龟却不慌不忙，心想：上一次我都赢了兔子，这一次不用说还能赢它。

到了比赛的日子，主持人宣布：“第24届动物奥运会正式开始！”兔子吸取了上次的教训，及早做好了准备，乌龟却在旁边说着风凉话：“兔子啊兔子，等着瞧吧，你是赢不了我的，哈哈哈！”兔子没有理它，心平气和地等待比赛的开始。

“比赛开始！”随着裁判员的一声号令，它们都奋力地向终点冲去。兔子心想：“我一定要拿第一名。”这一次兔子没有耽误时间，在乌龟还没跑几米远时，兔子已经快到终点了。

跑着、跑着兔子突然停了下来，原来今年的比赛路线变了，在接近终点的地方有一条小河。兔子不会游泳，一时想不出过河的办法，急得兔子在小河边团团转。心想：“这可怎么办啊！我无论如何不能再失败了。”时间一分一秒地过去，兔子看乌龟离自己越来越近，心急如焚，但又马上冷静下来。它向四周仔细观察一下，发现小河很长，一眼望不到头，绕路已经来不及了；但小河并不太宽。“与其这样等待，不如拼一把！”兔子想到这儿，从河岸后退十几米，然后飞速向前跑，跑到岸边时后腿使劲一蹬，“嗖”地一声，像箭似的飞到了对岸。由于用力过猛，它的屁股重重地摔在了地上，疼得眼泪都快流出来了，这时乌龟已经跑到岸边了，兔子来不及多想，爬起来忍痛跑到了终点！

“兔子赢啦！兔子赢啦！……”在动物们的欢呼声中，兔子也激动地跳了起来。

指导老师：罗雯

在22世纪找水的日子

解一小 三(2)班 刘葭怡

“你好，我叫时光1号，是一架时光机，我可以带你穿越到任何年代。”看着眼前自称是时光机的东西，我半信半疑地走进了它的内部。

“我尊贵的旅客，请问您要去哪个时代？”时光1号问，我想了一会儿，斩钉截铁地说：“22世纪。”只听“轰”地一声，舱门打开了，我走下时光1号，东张西望，展现在我面前的是一幅苦不堪言的景象。

大地因长期无水裂开了一条条小缝；大树因很久没有水变得枝叶全无；花花草草因多年没有足够的水都耷拉着脑袋；河流中没有“叮咚”的水流只剩下鱼儿小虾的尸体……看到这些场景，22世纪在我心目中的美好形象灰飞烟灭。

正当我思考该怎么办时，我看到一个灰头土脸，穿着脏兮兮衣服的小女孩正在哭呢。泪水把她脸上、衣服上的泥土冲散，显得非常可怜。我走过去蹲下身，轻声细语地问：“小妹妹，你为什么哭啊？”小妹妹说道：“因为我们地球人中有些人浪费水，导致地球水资源极度匮乏，我的家人因为没有水也喝都去世了，我仅有的水喝光了。”我沉默了一会儿，忽然想起随身携带的水壶里还剩一些水就都灌进了小妹妹的嘴里。小妹妹恢复了许多力气，我又问：“现在哪里还有水？”“只有在很深的地下了，地上的水都被喝光了。”小妹妹回答道。

小妹妹从家中拿来两把铁锹，经过一天一夜，我们终于挖到了地下水。涌动的地下水慢慢地流了出来，我连忙拿水壶接了满满一壶水，刚想喝，猛然想起：那些残留的人类已经很久没水喝了，还是给他们吧。我一路狂奔，在一个路口处看见一群人躺在那儿，我开心地喊：“水……水来了！”他们一听有水走过来，一把夺过水壶。喝完了，还朝我身上看。他们像丧尸一样朝我逼来，我向后退，越退越快，越退越快。突然，一块石头把我绊倒了，他们如几日不食的恶狼向我扑来，我大叫一声：“啊……”

我睁开了眼睛，原来是梦啊！

刚刚虽然只是一场梦，可这个梦却很真实，如果我们还像从前一样浪费水，迟早会有这样的一天，所以我们要节约用水，还要告诉我们身边的人要节约用水，不要让这样的一天来到……

指导老师：龚雁楠

猜猜她是谁

淮上区正街小学 三(3)班 尚芊芊

她是一位老师，平时总喜欢戴着一副眼镜，眼镜下面有一双水汪汪的大眼睛。她身材高挑，头发乌黑亮丽，肤如凝脂，看起来就像白雪公主一样美丽。

她平时很温柔。课堂上，她找我们回答问题，即使我们答错了，她也不会批评我们，而是轻声细语地给我们讲解或者让我们先坐下来听听别人是怎么说的，我们都特别喜欢上她的课。

我每次去办公室送作业本，都能看到老师在读书，她读得可入迷了。有一次，我站在她身后都好几分钟了，她居然都没发现我，她的样子真好看。正因为她爱看书，知识渊博，什么都懂，所以我们都很崇拜她呢！

哈哈，我介绍的这么明显，你还没猜出来她是哪位老师吗？

我的家乡

一实校城南校区 五(8)班 马浩然

我的家乡——蚌埠，这里山水相连，四季分明，一条浩浩汤汤的淮河滋养着这片土地。史料有载蚌埠“古乃采珠之地”，因其盛产珍珠，故而享有“珠城”的美誉。

我的家乡风景秀丽、美食飘香、交通便利、历史悠久，是处美丽又可爱的地方。

这儿有许多让人为之称赞的著名景点、景观：有可观看巴金笔下堪称大自然奇观的——涂山日出；在国家4A级景区“龙子湖风景区”的入口处高耸着红蓝分明的中国地理南北分界线雕塑；一座唯美的珍珠女神白玉雕像矗立在依山傍水的张公山公园南广场！这还有怀远叮咚的白乳泉、夜间灯火通明的淮河文化广场、民俗味儿浓的湖上升明月……

说到家乡的美食，最值得一说的便是蚌埠人最爱边逛边吃的小吃一条街——篾匠街啦！香酥的烧饼夹里脊、香甜的冰酒酿、麻辣鲜香的特色小龙虾，还有非遗美食“雪园”的四色汤圆。如果你是个十足的吃货，你一定会驱车品尝：怀远晶莹剔透的“玉石籽”石榴、五河膏肥肉美的螃蟹、固镇软糯可口的绿豆饼……

我的家乡是一座“火车拉来的城市”，重要的铁路枢纽。

这儿还有正在建设的蚌埠机场、有千里淮河的第一大港——蚌埠港。现代化的便捷交通不仅迎来送往着各地前来的朋友，更是将蚌埠带入高速发展的新时代，为蚌埠的发展带来了无限的新机遇。

最让我们骄傲的还要数蚌埠悠久的“文化历史”。禹会遗址、汤和墓、双墩遗址、双墩春秋墓、垓下遗址等7处文物单位获批全国重点文物保护单位并启动规划保护工作。特别是“大禹文化”，就如同那淮河在我们的心中流淌，“大禹精神”随淮河文明被世人称颂千百年……

“珠城”我心中美丽又可爱的家乡，正用她新时代愈发蓬勃的新姿态欢迎来自五湖四海的宾朋！

相信，你们也一定会爱上这样美丽可爱的她——我的家乡蚌埠！

指导老师：于敏

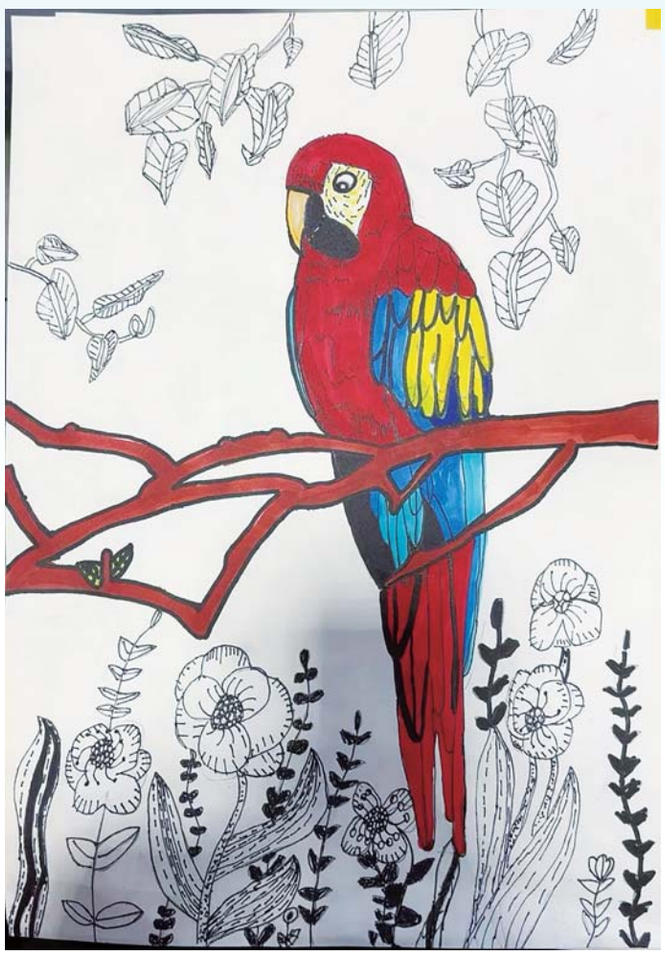

蚌埠市南山郦都小学 三(6)班 李逸轩

读《俗世奇人》有感

蓝天路小学 五(3)班 吕梓萌

“码头上的人，不强活不成，一强就生出各种空前绝后的人物，但都是俗世奇人；小说里的人，不奇传不成，一奇就演出各种匪夷所思的事情，却全是真人真事。”看到这段话，你一定会感到疑惑，什么是“俗世奇人”？先别急，待我给你细细讲来。

《俗世奇人》这本书是冯骥才所写。书中描写了各种奇人妙事，比如医术精湛的苏七块、力大无穷的张大力、能言善辩的杨巴等等。他们性格迥然相异，却都被作者描绘得栩栩如生，就像活过来了一样。

但其中令我印象最深刻的是“泥人张”这个人。

泥人张本名张明山，在手艺道上，捏泥人的他排第一，就没人敢排第二，第三却差着十万八千里。这天，他在天庆馆中吃饭，却遭到了有钱有势的海张五的嘲笑。而他却不慌不忙地撑开伞走了。几天后，泥人张就出现在估衣街上，摊上摆了两百个泥人海张五，捏得惟妙惟肖，旁边还摆了个牌子，上面写“贱卖海张五”。看！泥人张真是个有大智慧的人啊！他只用了短短五个字和海张五泥像就巧妙地回怼了目中无人的海张五，真是大快人心！

他的不怕权贵的品质也在这里完美地诠释了出来。这更令我感到敬佩。历史上这样的故事也有很多，比如何充直言不讳、不为五斗米折腰、苏武牧羊等，我同样也对他们尊敬不已。

如果你还想知道其他“俗世奇人”的话，你不妨去买这本精彩的《俗世奇人》来看看吧！

指导老师：赵虹

微信公众号：bbxjz888
投稿邮箱：bbxjz@sina.cn

本报社址：安徽省蚌埠市胜利西路116号 邮政编码：233000 广告发布登记证：蚌广登字[2019]001号 定价：每份2元 本报印务中心(电话2051054)印刷 地址：蚌埠市纬一路63号 本报发行部(电话 4034400)发行
发行方式：自发、邮发 部门电话：调度办 4034648 采访一部 4034318 采访二部 4034378 编辑一部 4034018 编辑二部 4034808 新闻热线 4034444 办公室 4034208 4019006(传真) 广告中心 4010358